

Lars Kragh Jensen
Tandrupvej 5, Hørslev
8462 Harlev J

Den 18. november 2011

Afgørelse om ikke godkendelsespligt ved udbringning af husdyrgødning på tredjemandsarealer

Aarhus Kommune har den 20. september 2011 modtaget en forespørgsel om hvorvidt tredjemandsarealer ejet af Kresten og Michael Østergaard, Farrevej 16, 8464 Galten kan anvendes til udspreddning af husdyrgødning fra kvægbruget Tandrupvej 5, 8462 Harlev uden forudgående godkendelse i henhold til Husdyrbrugslovens § 16¹.

De adspurgte arealer ligger i oplandet til Lyngbygård Å, som via Årslev Engsø og Brabrand Sø afvander til Aarhus Bugt. Arealerne fremgår af nedenstående kort.

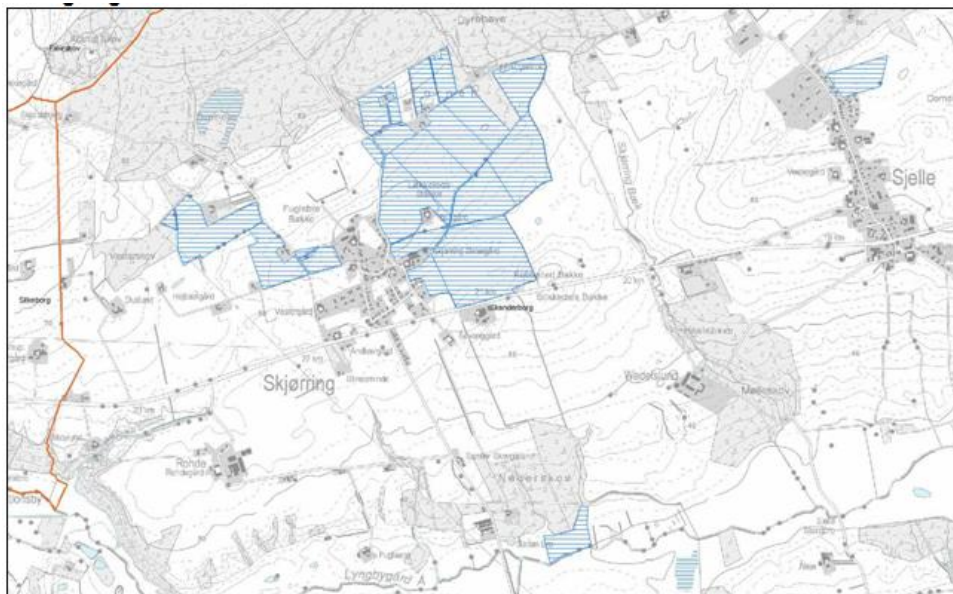

Samtlige adspurgte arealer ligger i Skanderborg Kommune. Skanderborg Kommune har derfor været hørt i sagen i henhold til Husdyrgodkendelsesbekendtgørelsens² § 21. Høringssvaret fra Skanderborg Kommune er vedlagt som bilag i sin helhed.

¹ Bekendtgørelse nr. 1486 af 4. december 2009 af lov om miljøgodkendelse m.v. af husdyrbrug

² Bekendtgørelse nr. 294 af 31. marts 2009 om tilladelse og godkendelse m.v. af husdyrbrug med senere ændringer

Natur og Miljø
Teknik og Miljø
Aarhus Kommune

Vandmiljø og Landbrug
Valdemarsgade 18
8000 Aarhus C

Sagsnr.: NM/07/00058
Journalnr.: 01.16.02P25
Sagsbeh.: Rikke Warberg Becker

Telefon: 8940 2000
Direkte: 8940 4012
Telefax: 8940 2768

E-post: vandmiljo@mtm.aarhus.dk
Direkte: rwb@aarhus.dk
www.aarhus.dk

Aarhus Kommunes afgørelse

På baggrund af en samlet vurdering finder Aarhus Kommune, at der ikke er risiko for, at udspreddning af husdyrgødning fra kvægbruget Tandrupvej 5, 8462 Harlev på de adspurgte arealer vil kunne påvirke miljøet væsentligt. Aarhus Kommune finder derfor, at der ikke er grundlag for at stille vilkår, som rækker ud over de generelle regler for landbrugsdrift. De adspurgte arealer kan derfor anvendes uden forudgående godkendelse efter Husdyrbrugslovens § 16.

Offentlighed

Afgørelsen bekendtgøres ved annoncering på Aarhus Kommunes hjemmeside samt med notits i Aarhus Onsdag og Aarhus Stiftstidende 23. november 2011.

Følgende parter er, med høringsbrev af 27. oktober 2011, hørt forud for afgørelsens meddelelse:

Lars Kragh Jensen, Tandrupvej 5, Hørslev, 8462 Harlev J
Konsulent Kjartan Einarson, kje@lmo.dk
Kresten og Michael Østergaard, Farrevej 16, 8464 Galten
Skanderborg Kommune, skanderborg.kommune@skanderborg.dk

Aarhus Kommune har ikke modtaget bemærkninger i forbindelse med partshøringen.

Aarhus Kommune vurderer, at det ansøgte er af underordnet betydning for naboer, idet arealerne allerede i dag drives som landbrugsjord. Der er derfor ikke gennemført høring af naboer, jf. Husdyrbrugslovens § 56 stk. 2.

Klagevejledning

Afgørelsen kan påklages til Natur- og Miljøklagenævnet inden 4 uger fra annoncerings dato.

Klageberettigede omfatter ansøger, miljøministeren samt enhver, der må antages at have en individuel, væsentlig interesse i sagens udfald, som nævnt i Husdyrbrugslovens § 84.

Eventuel skriftlig klage stiles til Natur- og Miljøklagenævnet, men skal indsendes til Aarhus Kommune, Natur og Miljø, Valdemarsgade 18, postboks 79, 8100 Aarhus C eller naturogmiljo@aarhus.dk, som sender klagen videre med sagens øvrige oplysninger.

Klagen skal være Aarhus Kommune i hænde senest den 21. december 2011 kl. 16.00.

Hvis afgørelsen bliver påklaget, vil det straks blive meddelt ansøger.

En klage over afgørelsen har ikke opsættende virkning, med mindre Natur- og Miljøklagenævnet bestemmer andet. Det betyder, at projektet kan igangsættes på eget ansvar, da klageinstansen eventuelt kan ændre eller ophæve afgørelsen.

Søgsmål kan anlægges ved domstolene indtil 6 mdr. efter afgørelsens dato.

Det er en betingelse for Natur- og Miljøklagenævnets behandling af klagen, at der indbetales et gebyr til Natur- og Miljøklagenævnet. Klagegebyret er fastsat til 500 kr. for privatpersoner og 3.000 kr. for alle andre klagere, herunder virksomheder, organisationer og offentlige myndigheder.

Natur- og Miljøklagenævnet fremsender en opkrævning på gebyret, når nævnet har modtaget klagen fra Aarhus Kommune. Denne opkrævning skal benyttes ved indbetaling af gebyret

Natur- og Miljøklagenævnet modtager ikke check eller kontanter. Natur- og Miljøklagenævnet påbegynder behandlingen af klagen, når gebyret er modtaget. Betales gebyret ikke på den anviste måde og inden for den fastsatte frist på 14 dage, afvises klagen fra behandling. Vejledning om gebyrordningen kan findes på Natur- og Miljøklagenævnets hjemmeside.

Gebyret tilbagebetales, hvis

- 1) klagesagen fører til, at den påklagede afgørelse ændres eller ophæves,
- 2) klageren får helt eller delvis medhold i klagen, eller
- 3) klagen afvises som følge af overskredet klagefrist, manglende klageberettigelse eller fordi klagen ikke er omfattet af Natur- og Miljøklagenævnets kompetence.

Det bemærkes, at hvis den eneste ændring af den påklagede afgørelse er forlængelse af frist for efterkommelse af afgørelse som følge af den tid, der er medgået til at behandle sagen i klagenævnet, tilbagebetales gebyret dog ikke.

Med venlig hilsen

Rikke Warberg Becker

Hanne Kaagaard Jensen

Brevet er sendt i kopi til:

Konsulent Kjartan Einarson, kje@lmo.dk

Kresten og Michael Østergaard, Farrevej 16, 8464 Galten

Skanderborg Kommune, skanderborg.kommune@skanderborg.dk

Naturstyrelsen, Aarhus, aar@nst.dk

Sundhedsstyrelsen, Embedslægerne Midtjylland, midt@sst.dk

Danmarks Naturfredningsforening, dn@dn.dk

Danmarks Naturfredningsforening, Aarhus, soeren.hoejager@skolekom.dk

Danmarks Sportsfiskerforbund, post@sportsfiskeren.dk

Det økologiske Råd, husdyr@ecocouncil.dk

Dansk Ornitologisk Forening, natur@dof.dk

Ferskvandsfiskeriforeningen for Danmark, nb@ferskvandsfiskeriforeningen.dk

Danmarks Fiskeriforening, mail@dkfisk.dk

Arbejderbevægelsens Erhvervsråd, ae@aeraadet.dk

Forbrugerrådet, fbr@fbr.dk

Friluftsrådet, Aarhus v. Ole Bøgh Vinther, obv@webspeed.dk

Høringssvar fra Skanderborg Kommune:



Århus Kommune

Skanderborg Kommune
Adelgade 44
8660 Skanderborg
Tlf. 8794 7000
www.skanderborg.dk
Natur og Miljø
Knudsvej 34
8680 Ry
Sagsbehandler:
Irene Paulsen
Dir. tlf.: 8794 7740
e-mail: irene.paulsen@skanderborg.dk

Dato: 25. oktober 2011

Sagsnr.: 11/71358

Høringssvar vedr. høring efter § 21 i husdyrgodkendelsesbekendtgørelsen

Skanderborg Kommune har d.11. oktober 2011 modtaget en høring efter § 21, hvor Århus Kommune beder om Skanderborg kommunes vurdering af om arealer som ligger ved Farrevej 16, Skjærring, vil kunne modtage husdyrgødning uden en § 16 godkendelse.

I forbindelse med høringen er areal-filer fra ansøgningsystemet fremsendt til Skanderborg kommune.

Ansøgning

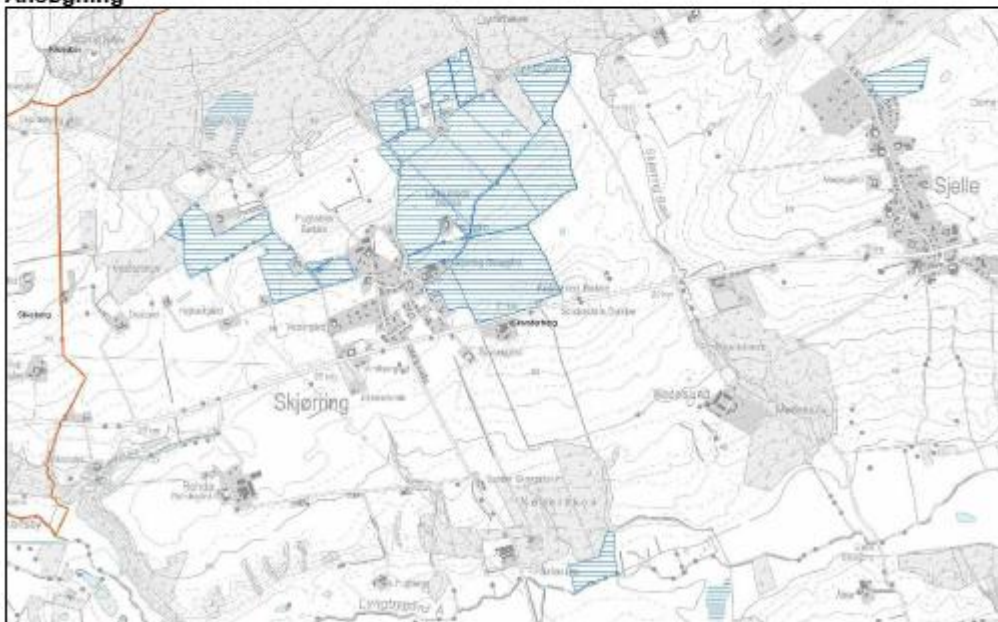

Nye arealer i Skanderborg kommune.

Skanderborg kommunes vurdering

Naboer

Der bliver ikke husdyr-produktion eller opbevaring af husdyrgødning på ejendommen, som arealerne hører til. Dermed vurderes, at der ingen ændring sker på ejendommen, som vil kunne være til gene for naboerne.

Udbringning af gylle på landbrugsarealerne vurderes at være almindeligt forekommende på landbrugsmæssigt dyrkede marker. De lugt-gener der vil komme derfra vil være af forbigående karakter og vurderes som ikke-væsentlige for naboer, når de generelle regler for udbringning af husdyr gødning overholdes, blandt andet at al gylle skal nedfældes i sort jord og på græsmarker.

En række af arealerne ligger lige op til landsbyen Skjørring, hvor der er lokalplanlagt. Ansøger skal derfor være opmærksom på husdyrgødningsbekendtgørelsens bestemmelser om, at der ikke må udbringes husdyrgødningen inden for 200 m fra byen på lør-, søn- og helligdage..

Overfladevand og fosfor

Arealerne ligger i oplandet til Lyngbygård Å. Lyngbygård Å løber via Årselv Engso og Brabrand sø til Århus bugt.

Ingen af arealerne skråner væsentligt. Kun det sydligste areal ligger direkte op til et vandløb. Det kan af luftfoto 2011 ses, at 2 m bræmmen er overholdt. Dermed er der ikke væsentlig risiko for overfladisk afstrømning fra markerne.

På arealerne er ca. halvdelen lerjord og halvdelen sandjord. Norm-fjernelsen bliver dermed ca. 24 kg P/ha/år. Af den oprindelige ansøgning fremgår at der tilføres 25,2 kg P/ha. Det vil sige at der tilføres mere end 1,2 kg mere fosfor end der fjernes. Dette overskud er så begrænset, at risikoen for tab via udvaskning vurderes at være begrænset.

Skanderborg kommune vurderer, at der ikke er væsentlig risiko for tab kvælstof eller fosfor til følsomme vandområder, fra de ansøgte arealer.

Drikkevandsinteresser

Alle arealer ligger inden for et område med almene drikkevandsinteresser, dog ikke særligt følsomme over for nitrat. Skanderborg Kommune vurderer, at de generelle regler for landbruget er tilstrækkelige til at sikre drikkevandsinteresserne i området.

Natur

Ingen af arealerne overlapper med § 3 naturområder, og ingen af arealerne ligger direkte op til naturområder.

Udbringning af gylle på arealerne vurderes derfor ikke at kunne påvirke omkringliggende naturområder væsentligt.

Samlet vurdering

Samlet set vurderer Skanderborg Kommune, at der ikke er grundlag for at stille vilkår, udover de generelle regler for landbrugsdrift. Dermed er der ikke grundlag for at kræve udarbejdelse af en § 16 miljøgodkendelse for udbringning af husdyrgødning modtaget fra produktionen på arealerne i ansøgningen.

Med venlig hilsen



Irene Paulsen
Skanderborg kommune